

BULLETIN MUNICIPAL Octobre 2026

Le mot du maire

Ladernoises, ladernois,

Cet été encore, notre commune a été confrontée à des épisodes de forte chaleur. La canicule nous rappelle combien nous devons rester attentifs aux personnes les plus fragiles et solidaires entre nous face aux aléas climatiques.

La fête de Ladern a, cette année, été marquée par l'absence du tour de l'âne et du Buffoli. Ces traditions font partie de notre histoire et de l'identité de notre village. Nous espérons pouvoir les retrouver lors d'une prochaine édition et continuer ainsi à faire vivre nos moments de convivialité. Je tiens à souligner le civisme dont ont fait preuve tous les membres du comité des fêtes à la suite du sinistre de Pomas en suspendant la fête locale.

Nous avons également une pensée toute particulière pour les sinistrés de Pomas, durement touchés. Nous leur adressons tout notre soutien et notre solidarité dans cette période difficile.

Enfin, la rentrée scolaire et le changement d'école semblent donner satisfaction à tout le monde.

À l'approche de l'hiver, nous formulons le vœu de retrouver des températures de saison et des précipitations bénéfiques pour nos territoires, tout en étant épargnés par les épisodes climatiques extrêmes.

--------PORTRAIT--------

Le maire



Nous proposons à nos lecteurs de connaître un peu mieux l'équipe municipale. A travers des rubriques pas toujours classiques, nous vous en donnerons l'identité au fur et à mesure des publications trimestrielles ! Commençons avec le plus haut responsable : **Mr le Maire** !

Particularité : a deux prénoms dans son nom ALBERT ? DANIEL ? On peut s'y perdre…

Signe astrologique : gémeaux

Profession : Directeur d'agence au Crédit à bricoles, euh, agricole

Passions / loisirs : la chasse, le rugby et ses petits-fils !

Travers : Répond seulement sur le portable de Fafa – Confond la Mairie et la maison



Traits de caractère : synthétique dans ses comptes-rendus, délègue facilement, accessible sauf les jours de chasse

Expression favorite :
« Elle est pas belle la vie ? »

Ce qu'il préfère dans son rôle de maire : se préoccuper du bien-être des habitants avec la collaboration de ses conseillers avec apéro à la clé

Le mot en òc : Un còp de vin pur fa dormir segur !

Lo trabalh de las commissions

----------TRAVAUX / ENVIRONNEMENT----------

Mises aux normes et déménagements

Le hangar :

Devis et réunions en nombre ont eu bon effet sur l'issue de ce chantier prioritaire, qui était celui de la remise en conformité électrique de la salle des fêtes de notre village.

Ce n'était pas évident au vu des différents sons de cloches mais la finalité est telle que ce hangar aura accueilli le bout de fête qui aura eu lieu sur l'édition 2026. La commission ayant validé les travaux engagés, les sueurs se seront évaporées et le sourire des festejaïres aura été retrouvé !

L'escòla :

Le professeur des écoles de Ladern a souhaité s'installer dans les locaux du complexe. Aussi, a-t-il participé au déplacement des affaires jusqu'à la nouvelle classe et investi les lieux. De ce fait, une attention particulière sera exigée envers les locataires du complexe quant à l'utilisation des sanitaires, portes et cour de l'école qui se verra occupée dès le lundi qui suit par les enfants du RPI.

L'ancienne école abrite désormais le stock du comité des fêtes et le hangar a, lui, retrouvé son utilité d'abri pour les engins communaux.

----------SÉNIORS----------

Gymnastique douce chinoise



Jeudi 3 septembre au matin, à 10h, l'association « Fleur de prunier », en partenariat avec la commune, a exposé les effets bénéfiques de la pratique du Qigong (art chinois) sur le corps vieillissant.

Prêts à continuer à bien vieillir, les chanceux participants (plus de 60 ans), s'apprêtent à s'y initier tous les jeudis, jusqu'à fin novembre.

---------- SANTE-SOCIAL--------

Premiers secours



Mardi 20 octobre : session d'initiation aux gestes qui sauvent proposée par la mairie.
D'une durée de 2 heures, cette séance a été organisée pour accueillir tous les participants volontaires, dès l'âge de 10 ans.

Dans le même temps, présence :

- D'un stand de prévention santé, tenu par des médiateurs en prévention santé (dans le cadre d'octobre rose).

- D'un stand de prévention dans le cadre du mois de sensibilisation au dépistage des cancers du sein et du col de l'utérus.

(photos et compte rendu dans le prochain numéro)

La vida del vilatge

----------PANNEAU POCKET ----------

Des alertes où que vous soyez

Pour ceux qui ne se seraient pas encore penchés sur l'installation de cette application sur leur téléphone portable, sachez que lors d'événements climatiques dévastateurs comme notre coin a pu vivre depuis quelques années déjà, ce moyen de communication peut être efficace et permettre de répondre à des interrogations individuelles sans, pour autant, occuper les lignes de contact nécessaires à l'organisation dans de tels cas. Vous pouvez en avoir un aperçu en regardant le panneau pocket de Pomas, passé d'une dizaine d'informations à une quarantaine une fois la tornade passée.

Rien n'est obligatoire mais nous tenons à préparer au mieux les habitants de notre commune en cas de nouvelle catastrophe naturelle.

Scannez le QR CODE pour installer l'application :

-------CÉRÉMONIES------

Commémoration du 23 août



A l'occasion de la fête locale, il est de tradition de saluer la bravoure des combattants de notre village lors des guerres passées. Une gerbe a été déposée au monument aux morts avant de partager le verre de l'amitié offert par le comité des fêtes dont les représentants étaient présents.

-------FOOTBALL-------

Demi-finale France-Espagne

La demi-finale France-Espagne de Football a été retransmise au complexe Christiane et Jean Guilaine sur écran géant, dans la joie et la bonne humeur, malgré l'issue du match avec la fin de l'aventure pour l'équipe nationale.
Le Rallye du Lauquet (chasse au sanglier) a assuré la partie restauration et le débit de boisson.
Une belle soirée conviviale !





--------SOLIDARITE ------

Solidarité Pomas

Il n'est plus nécessaire de raconter l'événement tant les médias et récits de nos voisins pomasiens ont été relatés. Face à cette prise de conscience si difficile à réaliser, nombreux ont été les Ladernois à répondre à l'appel de dons et de solidarité, que ce soit matériel, professionnel dans les corps de métiers les plus nécessaires (espaces verts, gros travaux, déblaiement, soins infirmiers…), locatif (hébergement)… La liste est longue tant une vie peut avoir de domaines à traiter.



Bravo à tous pour cet élan humain qui paraît si peu de chose face à un événement d'une telle violence. Et pourtant… des messages de Pomasiens nous sont parvenus pour remercier profondément tout ce qui a été spontanément offert par les habitants de la commune voisine que nous représentons.

Grand courage et soutien sont adressés à Florence Limouzy, sur le champ de bataille dès les premières heures, son poste de secrétaire sur Pomas lui exigeant une présence quotidienne dans une ambiance comparable à un bombardement.

-------VENDANGES------

« Du jamais vu »

En effet, cette année, les sécateurs et machines à vendanger ont résonné dans les vignes dès le 30 juillet ! Prêts à être cueillis, les raisins ont donc donné leur jus bien plus tôt que « de costuma ». Et au final, ça s'équivaut. Le blanc, sur la fin, avait eu un coup de chaud et dans l'ensemble les degrés étaient élevés. Pas étonnant vu la chaleur intense de cet été ! Les viticulteurs ont tout de même apprécié les pluies hivernales sur leurs productions et espèrent en de nouvelles pluies salvatrices les prochains mois.

A suivre….



---------NOUVEAUTE--------

Au village, le mardi soir, la tribu ladernoise se réunit autour de son Totem

A Ladern, il y a aussi des campagnes. Parmi elles, il y a le domaine de Callabat. La famille Philippe y demeure. Un des fils de l'ancien adjoint à la mairie, Serge Philippe, a des projets avec sa compagne. Il s'agit de Mathieu Philippe et Emma Lourdel.

Ce sont eux qui ont servi les premiers repas de restauration rapide depuis leur roulotte nommée « Le totem » en ce premier mardi d'octobre.

Symbolisant un repère de tribu, celui-ci devient un repère de mets à déguster en plein coeur de nòstre vilatge occitan (devant la bascule) ! Proposant des tacos aux goûts diversifiés (vegan, poulet, bœuf…), ces deux jeunes aventuriers ont été soutenus par la cinquantaine de repas commandés par les Ladernois.
Pour les plus petites faims, des salades, frites seules ou encore des desserts sont à la vente, voire juste des cocktails ou boissons pour ceux qui veulent juste venir passer quelques minutes chaleureuses autour des tables installées devant leur totem. Donc en solo, en duo, en trio voire en grand groupe, tout le monde est le bienvenu pour tester la cuisine d'Emma et le service de Mathieu, qui ont patienté plus d'un an et demi pour lancer le projet.

C'est chose faite et il paraîtrait qu'un menu spécial pour les âmes exploratrices serait en prévision… En tout cas, leur volonté de surprendre les clients et de se diversifier n'a pas fini de faire ses preuves.

Ladernois, restez donc attentifs aux notifications sur panneau pocket et n'hésitez pas à y retrouver contacts et menu.



Opération brioches : deux bénévoles fidèles



25 ans qu'elles sont dévouées à cette opération bien connues des brioches de l'Afdaim. C'est donc grâce à cette présence que les Ladernois peuvent participer à ce soutien en allant récupérer ce qui peut faire un goûter ou un dessert. Pendant ces 3 après-midis du 6, 7 et 8 octobre, Monique Bonnel et Hélène Cabanne ont tenu compagnie aux 60 brioches à vendre, qui, grâce à la générosité des villageois, ont été de moins en moins nombreuses !

--------ÉTAT CIVIL------

Décès

Mr GORRY François ou Jean



Aussi curieux que cela puisse paraître, notre doyen du village, pris en charge depuis janvier 2023 aux Rives d'Ode à Carcassonne, était connu sous son prénom « local », comme il aimait à le nommer. Né Jean Gorry, dans la campagne de Labau en octobre 1923, « François » aura vécu jusqu'à ses 99 ans dans cette demeure près de l'exploitation dont il a pris soin avec son frère Pierre et sa belle-sœur de la famille Delrieu, vivant à Labau depuis les années 60.

Comble de tout, c'était en occitan qu'il préférait échanger...cette langue qui lui avait été interdite mais qui, pour lui, avait bien plus de saveur et de précision que toute autre langue. Ara i es pas pus mas demòra dins lo còr e la memòri dels que l'an conescut.



Mr LLANTA Georges

« Coco » , le Breton-occitan né à Ladern et installé en Bretagne est décédé le 4 juin à l'âge de 90 ans à Trébeurden dans les Côtes d'Armor.

Mariage

Simon KNIGHT et Kate KNOWLES se sont unis le 19 juillet dernier…

Félicitations !



Carnet rose



Une nouvelle pichona est arrivée au village. Il s'agit de Juliette PARIS, née le 4 septembre dernier.

Son grand frère Henri est à ses côtés.

Planvenguda à la pichona !

La pagina de las associacions



-------COMITÉ DES FETES-------

Une fête interrompue



Après un tour de table sous une chaleur caniculaire le 11 juillet, les membres du comité se sont à nouveau réunis le mercredi 22 juillet, pour, cette fois, se pencher sur un tour de l'âne préparé dans les règles de l'art.

Formation de groupes, réflexion sur le thème et les activités à proposer aux diverses générations, rédaction du texte, fabrication des décors, tout y était pour perpétuer la tradition. Même si l'organisation est laissée principalement aux générations montantes, il s'agit toujours d'une affaire intergénérationnelle qui anime autant les pichons (pitchous) que les « un peu plus marqués par le temps ».



La nature en aura décidé autrement, de cette édition 2026, puisqu'elle aura empêché la fête de se réaliser jusqu'au bout mais le cœur n'y était plus dans l'équipe. La catastrophe qui a touché nos voisins pomasiens a poussé les responsables à couper court et à offrir toutes les victuailles prévues pour la fête à ceux qui n'avaient plus rien.

La générosité des villageois aura également œuvré auprès de ces amis, proches, connaissances qui ont connu un événement surréaliste dans notre coin du Sud de la France.

Félicitations à tous ceux qui se sont investis pour que la fête ait lieu puis qui ont continué à donner de leur temps et de leur énergie à des fins de solidarité qui réchauffe les cœurs meurtris.

Une mention spéciale peut être attribuée pour le retour de forains pour les pichons avec la pêche aux canards ou le food truck aux mets gourmands pour les grosses faims de fin de bal.

-----LES PICHOUS EN 4L-----

4L Solidarité Sud Audois

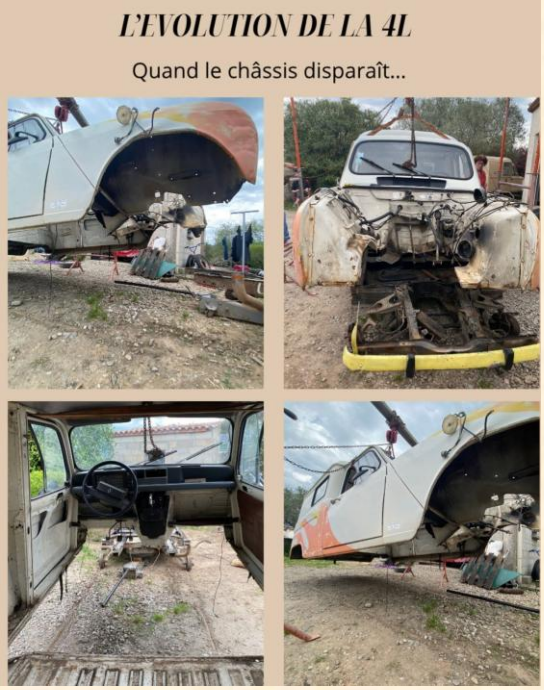

Chacun sa spécialité ! Si Loriane est à l'aise dans la communication, Thomas, lui, c'est la mécanique, son élément. Alors, depuis fin mars, la 4L est sous son contrôle. Démontage de moteur, de capot, d'ailes, tout y est passé pour être nettoyé. Avec l'aide de son père, aussi connaisseur en la matière, la 4L a revêtu de plus belles parures et a été l'objet d'une vérification de fonctionnement méticuleux.

Jacky, la grand-mère de Loriane, fait elle aussi partie de l'aventure puisque les housses lui ont été commandées verte, jaune et noire, aux couleurs de la voiture une fois finie !

Pour cela, Thomas s'est donné l'objectif du mois d'octobre, après avoir remonté l'entièreté de la princesse du désert.

Pour ceux qui veulent les suivre plus régulièrement, les encourager ou faire des dons de fournitures scolaires, sportives ou alimentaires, n'oubliez pas :

- facebook « Les Pichous en 4L »/
- instagram « les.pichous.en.4l »/
- par mail à deconinckloriane@gmail.com ou par téléphone au 06 46 49 59 23.

Ils sont prêts à participer à des événements jusqu'au moment du raid (février!).
Leur stand pendant la fête a d'ailleurs remporté un franc succès ! Nombreux sont les supporters en t-shirt à l'effigie de leur association et les sponsors seraient aussi sur le coup…

----------CHASSE ----------

Chasse : Les dates utiles

CHASSE DANS L'AUDE · SAISON 2026-2027
Ouverture générale : 13 septembre 2026 à 7 h · Clôture : 28 février 2027 au soir

Espèce	Période et jours à retenir
Sanglier	15 août 2026 – 31 mars 2027 ; battues mercredi, samedi, dimanche et jours fériés. Périodes spéciales : 1er juin – 14 août 2026 et 1er avril – 31 mai 2027.
Chevreuil	1er juin 2026 – 28 février 2027 à l'approche/affût ; battues dès le 13 septembre, mêmes jours que le sanglier.
Lapin	13 septembre 2026 – 31 janvier 2027.
Faisan	13 septembre 2026 – 28 février 2027. Tous deux : lundi, mercredi, jeudi, samedi, dimanche et jours fériés.
Promeneurs	Portez des couleurs visibles ; gardez votre chien en laisse ou près de vous. En cas de battue signalée, faites connaître votre présence au premier chasseur rencontré.

Source : arrêté préfectoral de l'Aude 2026-2027 ; Fédération nationale des chasseurs.

Deux associations se partagent la chasse sur notre territoire :

- L'Association Communale de Chasse Agréée (ACCA)
- Le rallye du Lauquet

----------ACTIVITÉS PHYSIQUES--------

Gymnastique adaptée



Elles sont entre 6 et 8 le lundi matin autour de Michaël, l'éducateur sportif de l'association Ma Vie.
Chacun en fonction de ses possibilités, ici pas de performance ni de compétition mais du mouvement et de la bonne humeur.
Pour 17 euros d'adhésion et 60 euros pour 14 séances (un trimestre), vous pouvez les rejoindre.

Vous hésitez ? **Les deux premières séances sont offertes.**

Complexe Christiane et Jean Guilaine tous les lundis de 9h30 à 10h30



-------ACTIVITÉS MANUELLES-------

Loisirs



Le lundi à Ladern, c'est actif.

Elles se réunissent en salle des associations, le lundi après-midi de 14h30 à 16h30.

Au programme :

- Activités manuelles variées, selon la saison et les projets.
- Échanges, partages (y compris du goûter mais chut)



Projet en cours : la réalisation au tricot ou au crochet de layette à destination de la maternité de Carcassonne.

Quelle belle initiative !

Et bientôt, les décorations de Noël …

----------SPORT----------

Grand Raid des Cathares



Les bénévoles se sont réunis le 27 septembre afin de préparer le passage de la nouvelle édition sur notre territoire.
Quelques nouveautés : une course supplémentaire, l'arrivée de bus pour le transport des accompagnants et des interdictions de stationner aux abords de Molières.

Un stand de restauration tenu par l'association Les pitchous en 4L et le Totem, food truck ont proposé café, collations, boissons et plats chauds aux accompagnants qui ont apprécié.

Les courses ont traversé la commune les vendredi 23 et samedi 24 octobre.

N'hésitez pas à venir rejoindre l'équipe de bénévoles pour la session 2027.

Oscà !



Félicitations à Zoé Signoles, fille de Jean-Philippe et Marion Signoles, a reçu la mention bien au brevet des collèges fin juin.

Elle a désormais intégré le lycée Paul Sabatier à Carcassonne. Souhaitons-lui de nouvelles réussites !



2 Ladernois ont été parmi les gagnants top 3 d'un concours de pétanque pendant les grandes fêtes de Limoux!

Il s'agit de Gérard Blazy et Alain Limouzy. Òsca a eles !

----------INFORMATIONS PRATIQUES----------

Ouverture au public du secrétariat de mairie.

Merci de prendre note du changement des horaires d'accueil du public.

- Lundi : 14h00 – 16h00
- Mardi : 14h00 – 16h00
- Jeudi : 14h00 – 16h00
- Vendredi : 9h00 – 11h00



----------LE DOSSIER ----------

Prévention des risques naturels : inondations, tempêtes, incendies

Suite à la tornade qui a touché nos voisins, cet événement plus qu'inhabituel dans notre Sud, vous êtes sans doute plusieurs à vous demander comment réagir en cas de catastrophe naturelle.



Prévention incendies

Dans le département de l'Aude, le débroussaillement est une obligation légale pour toute propriété située à moins de 200 mètres de bois, forêts, landes, maquis ou garrigues.
Tout le village est concerné.

L'automne et l'hiver sont les saisons essentielles pour effectuer les travaux de débroussaillement imposés par la règlementation, dans un souci de protection de nos territoires contre les incendies.

Quelles sont ces obligations ? Quels végétaux enlevés, sur quelle surface ? Voici le résumé de ce qu'imposent les OLD (obligations légales de débroussaillement) :

OBLIGATIONS LÉGALES DE DÉBROUSSAILLEMENT

90% DES HABITATIONS DÉBROUSSAILLÉES NE SUBISSENT AUCUN DÉGÂT LORS DES GRANDS INCENDIES.

PROTÉGEZ VOTRE HABITATION, VOTRE FAMILLE ET LA FORÊT

POURQUOI DÉBROUSSAILLER ?

- Réduire le risque d'incendie
- Protéger votre habitation
- Faciliter l'intervention des secours
- Préserver la forêt et la biodiversité



ÊTES-VOUS CONCERNÉ ?

Vous êtes soumis aux Obligations Légales de Débroussaillement si votre habitation se situe :



À MOINS DE 200 MÈTRES

d'un bois, d'une forêt, d'une lande, d'un maquis ou d'une garrigue exposés au risque incendie.

QUE DEVEZ-VOUS DÉBROUSSAILLER ?

AUTOUR DE VOTRE HABITATION



50 mètres minimum autour des constructions.

Cette distance peut être portée à 100 mètres selon les décisions préfectorales ou communales.

EN ZONE URBAINE (ZONE U)

L'intégralité de votre parcelle doit être débroussaillée, même si elle n'est pas construite.



EN QUOI CONSISTE LE DÉBROUSSAILLEMENT ?

- Couper les herbes hautes, broussailles et arbustes.
- Élaguer les branches basses des arbres conservés.
- Espacer les arbres pour éviter la propagation du feu.
- Évacuer ou traiter les déchets végétaux.

DÉBROUSSAILLER NE SIGNIFIE PAS RASER LA FORÊT !

L'objectif est de créer une discontinuité de la végétation tout en conservant le caractère boisé.

ET SI LA ZONE À DÉBROUSSAILLER EST CHEZ LE VOISIN ?



Le propriétaire de la construction doit assurer le débroussaillement dans le rayon réglementaire, même si une partie se situe sur une parcelle voisine non bâtie.

Une demande d'autorisation doit être adressée au voisin. À défaut de réponse sous un mois, la responsabilité peut être transférée au propriétaire du terrain concerné.

QUELS RISQUES EN CAS DE NON-RESPECT ?

- MISE EN DANGER DES PERSONNES
- DESTRUCTION POSSIBLE DE L'HABITATION
- AMENDES POUVANT ATTEINDRE 50 €/M² NON DÉBROUSSAILLÉ
- TRAVAUX RÉALISÉS D'OFFICE AUX FRAIS DU PROPRIÉTAIRE
- RÉDUCTION DE L'INDEMNISATION PAR L'ASSURANCE

DÉBROUSSAILLER, C'EST PROTÉGER VOTRE FAMILLE • VOTRE MAISON • VOTRE TERRITOIRE

ChM. CeM & AM

Renseignez-vous auprès de votre mairie ou de votre préfecture pour connaître les modalités applicables dans votre département.

PLUS D'INFOS SUR ONF.FR

Office National des Forêts

DEMAIN PREND RACINE AUJOURD'HUI

Source : ONF - FAQ Les Obligations Légales de Débroussaillement - Mai 2024

PREVISTAS

CASTANHADA

7 NOVEMBRE

Le comité des fêtes vous prépare la fameuse Castanhada le 7 novembre prochain. Convivialité et bonne ambiance garanties !



CÉRÉMONIE DE COMMÉMORATION

11 NOVEMBRE

À 11h30 au monument aux morts.



PROJECTION DU FILM

11 NOVEMBRE

À 18h au complexe

"Mans de Breish, lo reialme d'al colobret"

En présence du réalisateur.



MAGIE DE NOËL

Atelier décos de Noël :

28 NOVEMBRE

samedi 28 novembre à 14h au complexe



Décoration du village :

5 DÉCEMBRE

samedi 5 décembre à 9h



Goûter des juniors et séniors :

12 DÉCEMBRE

samedi 12 décembre à partir de 15h30



Ciném'aude

La date ainsi que la programmation vous seront communiqués dans les prochains mois. Soyez patients !





Merci à tous ceux et celles qui ont fait des retours positifs ou qui ont répondu à l'appel de notre commission afin de rendre notre journal au plus près de la vie des Ladernois !

Continuatz !